infogeis

SEPTEMBRE 2023 ● N°121

LE MOT DU MAIRE

→ ÉDITO

L'édition de septembre de notre Infogeis diffuse des effluves de rentrée. Après une nouvelle édition à succès de la Fête de la Choucroute, c'est en quelque sorte le temps de la reprise pour chacune et chacun d'entre nous.
La journée des Associations du 3 septembre, permet de faire connaître et de mettre à l'honneur les différentes activités proposées. Je suis persuadé que vous avez été nombreux à venir les découvrir.
Vous pourrez également découvrir le programme de la Journée Européenne du Patrimoine qui aura lieu le dimanche 17 septembre dans un tract qui vous sera distribué en boîte aux lettres.
Cette rentrée va connaître quelques perturbations. En effet, les prochaines semaines vont être difficiles pour les habitants du quartier Village, plus précisément sur la rue principale du Général De Gaulle. Les travaux de renouvellement de la couche de roulement qui vont être mis en œuvre par les services de l'Eurométropole doivent débuter le 11 septembre, pour une durée de 6 semaines.
Ces travaux, nous les attendions tous avec impatience, cependant patience et compréhension seront de mise.
Au quartier Gare, nos 2 projets, importants pour nos enfants, sont terminés pour ce qui concerne la nouvelle salle de motricité à l'école maternelle et en bonne voie d'avancement pour le gymnase de l'école élémentaire. De beaux équipements qui vont embellir cette nouvelle année scolaire !

Bonne rentrée à toutes et à tous.

Jean-Michel Schaeffer,
Maire de Geispolsheim

EN COUVERTURE
LA 55e FÊTE DE LA CHOUCROUTE

CORTÈGE AVC LA PARTICIPATION DE "LA NOCE" CONÇUE ET MISE EN SCÈNE PAR LUCIE NUSS

LES INFOS PRATIQUES

MAIRIE
6 rue du Maire François Nuss
✆ 03 90 29 72 72
mairie@geispolsheim.fr
www.geispolsheim.fr

lundi à mercredi 8h à 12h et 14h à 18h
jeudi 8h à 12h et 14h à 19h
vendredi 8h à 12h et 14h à 17h
fermée le samedi

SERVICE TECHNIQUE
✆ 03 90 29 76 65

PROGRAMMATION CULTURELLE
Farid Mouchabatai
✆ 06 70 39 28 55
culture@geispolsheim.fr

→ SERVICES PUBLICS

MAISON DE L'ENFANT « BOUT D'CHOU » CRÈCHE ET HALTE-GARDERIE

23 rue de Paris - Julie Schwartz, directrice ✆ 03 88 55 00 30
mardi 9h à 12h, jeudi 14h à 17h et sur rendez-vous
Courriel : creche.geispo@agf67.fr

RELAIS PETITE ENFANCE

24 rue de Paris - Joëlle Eichwald ✆ 03 88 39 21 83
lundi 13h30 à 17h45, mardi 11h à 13h30 et jeudi 13h30 à 17h30
Courriel : rpe.geispolsheim@agf67.fr

ACCUEIL PÉRISCOLAIRE / ALSH VILLAGE

Rue Tomi Ungerer - Claudine Giboyau ✆ 06 07 60 85 02
Permanences : de 16h à 18h et sur rendez-vous
Courriel : periscolaire.geispovillage@fdmjc-alsace.fr

ACCUEIL PÉRISCOLAIRE / ALSH GARE

26 rue de Paris - Mélissa Miraud
✆ 03 88 67 98 96 - ✆ 06 70 75 63 65
lundi et jeudi 16h à 18h30 et sur rendez-vous
Courriel : periscolaire.geispogare@fdmjc-alsace.fr

DYNAMIQUE JEUNESSE

Espace Jeunes - Maison des Associations ✆ 03 88 68 95 29
dynamiquejeunesse@gmail.com
Emeline ✆ 06 79 18 17 79 - Jean ✆ 06 70 39 33 75

MISSION LOCALE POUR L'EMPLOI DES JEUNES

21a rue de Verdun - Cour du Temple
Carole Di Carlo ✆ 09 64 16 21 74 - Mardi 14h à 17h

PERMANENCE LOGEMENT

En mairie - Lundi 10h à 12h
Sur rendez-vous ✆ 03 90 29 72 73

ASSISTANTE SOCIALE ET PUÉRICULTRICE

Permanence de l'assistante sociale et de la puéricultrice au Centre Social 21a rue de Verdun - Cour du Temple
Madeline Andna, assistante sociale ✆ 03 68 33 82 60
Marie Haubtmann, puéricultrice ✆ 03 68 33 80 00

CONCILIATEUR DE JUSTICE

Michel Bintz - Sur rendez-vous ✆ 03 90 29 72 72

LA VIE DE LA COMMUNE

→ TRAVAUX

DOCUMENT FOURNI PAR LA MAIRIE D'OSTWALD ET L'EUROMÉTROPOLE DE STRASBOURG

Début des travaux au premier trimestre 2024

Le réaménagement de la zone de la Vigie est désormais acté avec la transformation des giratoires actuels en carrefours à feux pour décongestionner le trafic et le développement d'une meilleure accessibilité autour des transports alternatifs à la voiture, le tout en répondant aux objectifs environnementaux fixés.

> Fluidifier le trafic routier et améliorer les dessertes locales

Les études de trafic réalisées par l'Eurométropole démontrent que la situation dans la zone s'aggrave au fil du temps avec des congestions de plus en plus fréquentes. Un logiciel spécialisé dans les comptages directionnels a permis de créer un modèle spécifique sur le secteur avec des projections du trafic à plus long terme. Celles-ci prévoient une saturation complète aux heures de pointe de la zone d'ici 2025 si aucun aménagement n'est réalisé.

Sur la base de ces éléments, la solution la plus adaptée pour remédier à cette situation est le remplacement des deux giratoires* de la Vigie par des carrefours à feux et la création d'un carrefour à feux rues de Geispolsheim/du 23 Novembre.

Ces feux, pilotés par le SIRAC, permettront de réguler et moduler les accès à la zone. Pour veiller à la fluidification du trafic, la chaussée sera élargie à 2 x 2 voies entre les deux ronds-points actuels de la Vigie avec la création de voies directionnelles de stockage pour des tourne à droite ou de tourne à gauche.

LE SAVIEZ-VOUS ?

***Un giratoire est efficace pour fluidifier la circulation dans la limite d'une certaine capacité de flux d'entrées/sorties de véhicules.**

Dès lors que cette capacité est atteinte, il est difficile de réguler un giratoire à plusieurs entrées/sortie comme ceux de la Vigie car le flux des véhicules est hétérogène et priorise certaines circulations. Plus aucun levier n'est alors actionnable sur la gestion du trafic. **Contrairement aux idées reçues, un carrefour à feux permet de conserver une marge de manoeuvre pour agir sur la circulation en veillant à équilibrer les accès et sorties à toutes les zones du secteur.**

3 100 véhicules en 1 heure ont été enregistrés le vendredi soir de 17h à 18h.

ZONE DE LA VIGIE

> Restaurer les continuités écologiques autour de la trame verte et gérer l'infiltration des eaux pluviales

La zone de la Vigie est fortement appauvrie sur le plan biologique. Le projet porte donc une attention toute particulière à chaque petit fragment d'espace non artificialisé pour veiller au maintien de la vie sauvage dans le secteur.

Plusieurs alignements d'arbres sont prévus de part et d'autre de la voirie et des noues permettront d'infiltrer les eaux pluviales. Dans la mesure du possible, des zones végétalisées aux abords de la voirie ou sur des ilôts centraux seront aménagées.

Un travail partenarial en lien avec les entreprises du secteur et les communes concernées par la Vigie est actuellement en cours.

> Donner une place importante aux déplacements doux et aux transports en commun autour du futur Pôle d'Échanges Multimodal PEM de Graffenstaden

Sur l'ensemble du projet, les voies vertes existantes seront conservées et de nouvelles seront créées (côté Leroy Merlin et rue Alfred Kastler) pour permettre une circulation sécurisée des piétons, des cyclistes et autres moyens de transport non motorisés.

Côté transport public, les aménagements réalisés dans le cadre du futur PEM permettront de donner une nouvelle visibilité et une meilleure accessibilité à cette gare de l'Eurométropole : création d'un quai bus pour assurer les liaisons train-bus, d'un local sécurisé et d'arceaux pour les vélos, de trottoirs et de rampes pour accéder aux trains, d'un parking de chaque côté de la gare avec une dizaine de places à l'Ouest direction Geispolsheim et une soixantaine de places à l'Est direction la Vigie tout en maintenant l'accès et le parking privé actuel pour les entreprises du secteur...

Cet aménagement s'inscrit dans le cadre du Réseau Express Métropolitain Européen (REME) qui prévoit l'élargissement massif de l'offre de trains, de cars express, l'extension des horaires de circulation, le renforcement du cadencement... pour rendre l'offre en transports publics plus attractive, fiable et efficace.

CALENDRIER PRÉVISIONNEL

> 1er trimestre 2024
Travaux préparatoires et réseaux

> 2e trimestre 2024
Démarrage des travaux jusqu'à fin de l'année 2026

> 3e trimestre 2025
Début des travaux du PEM jusqu'à la fin du 2e trimestre 2026.

→ MODIFICATION N°4 DU PLU

L'Eurométropole de Strasbourg a engagé une quatrième modification du PLU. Elle participe à la mise en œuvre du projet de territoire de l'Eurométropole de Strasbourg, dans le respect des orientations générales qu'elle s'est fixées en matière d'aménagement du territoire.

LA NATURE ET LE CONTENU DE LA MODIFICATION N°4 DU PLU

Le PLU de l'Eurométropole de Strasbourg nécessite pour sa mise en œuvre certaines adaptations qui s'inscrivent dans les objectifs du projet d'aménagement et de développement durables (PADD).
Le projet de modification n° 4 du PLU comporte 206 points concernant l'ensemble du territoire de l'Eurométropole de Strasbourg. Les évolutions proposées portent sur différentes thématiques d'aménagement du territoire : politiques de l'environnement, de l'habitat, de l'économie, des déplacements, du paysage et du cadre de vie.
La modification n°4 du PLU se centre plus spécifiquement sur le paysage et le cadre de vie. Elle vise à renforcer le dispositif réglementaire en faveur de la qualité du cadre de vie.
Les propositions faites concernent aussi bien le patrimoine bâti que le patrimoine végétalisé, l'équilibre entre espaces bâti et espaces de nature en ville, la place de l'arbre au sein des milieux urbains.
L'Eurométropole de Strasbourg a cherché à affirmer ses ambitions à travers cette modification n° 4 et les mettre en œuvre pour son projet de territoire. Plusieurs sujets forts témoignent de cette volonté.
Ainsi la portée de la modification n° 4 se traduit, sans être exhaustive, en particulier par les points suivants :
- en matière d'environnement, la modification n°4 du PLU met en œuvre les principes que l'Eurométropole de Strasbourg s'est fixée pour :
• permettre la mise en œuvre du projet de territoire en traitant les sujets environnementaux comme une composante déterminante de l'aménagement du territoire, en lien avec la séquence "éviter, réduire et compenser"
• inscrire son développement dans une logique de modération de la consommation foncière, tout en poursuivant le rééquilibrage de la production de logements à l'échelle départementale
• appréhender les enjeux liés à la santé et à la sécurité publique, le plus en amont possible par rapport à la réalisation des projets urbains
- en matière de paysage et cadre de vie, la modification n°4 du PLU porte sur :
• la prise en compte des enjeux liés à la préservation des éléments de nature et de paysage
• l'inscription et l'ajustement d'outils règlementaires visant à préserver des espaces de nature à l'échelle du grand territoire
• l'inscription et l'ajustement d'outils de préservation d'éléments de paysage et d'espaces de nature en ville
• la mise à jour du dispositif réglementaire relatif aux éléments de paysage et de patrimoine végétal
• la prise en compte des enjeux liés à la préservation de la Ceinture Verte de Strasbourg par l'évolution du dispositif règlementaire existant et la création d'une Orientation d'Aménagement et de Programmation (OAP) dédiée
• la prise en compte des enjeux liés à la préservation du patrimoine bâti par le renforcement du dispositif règlementaire relatif à la préservation du patrimoine bâti actuel à l'échelle du grand territoire et à l'échelle communale
• la prise en compte des enjeux liés à la mise en place d'un cadre de vie de qualité par l'évolution du dispositif règlementaire à l'échelle du grand territoire et à l'échelle communale
• la prise en compte des enjeux liés à la mutation urbaine par l'inscription ou la suppression de périmètres en attente d'un projet d'aménagement global (PAG)
- en matière de mobilités, la modification n°4 du PLU vient compléter le dispositif déjà en œuvre qui vise à articuler urbanisme et déplacements. Elle porte notamment sur :
• la mise à jour de l'OAP thématique "Déplacements" et du Plan d'Orientations et d'Actions (POA) du PLU pour intégrer des évolutions portées par le Plan Vélo et le Schéma Directeur des Transports en Commun (SDTC)
• l'évolution du dispositif réglementaire relatif au stationnement des vélos
• la création ou l'ajustement d'emplacements réservés dédiés à l'aménagement d'aires de stationnement, de liaisons modes actifs et/ou d'infrastructures routières
- en matière d'habitat, la modification n°4 du PLU porte, en accord avec les orientations générales du PLU, sur :
• la prise en compte des objectifs fixés par la Loi relative à la Solidarité et au Renouvellement Urbain (SRU)
• l'évolution du dispositif règlementaire relatif à la production de logements sociaux à destination des plus modestes (BRS, PLAI, SMS etc.)
• la mise en œuvre de projets de développement urbain, de requalification urbaine, et de projets de renouvellement urbain (NPNRU)
- en matière d'économie, la modification n°4 du PLU porte sur des sujets liés au développement des zones d'activités sur le territoire de la collectivité :
• la mise à jour du dispositif règlementaire pour permettre l'évolution et la modernisation de zones d'activités existantes sur le territoire, ainsi que l'ouverture d'une nouvelle zone à Vendenheim
• l'encadrement de nouveaux concepts économiques de type "darkstore" et "darkkitchen"
• la mise à jour du dispositif règlementaire pour permettre le développement de l'activité agricole
- en matière d'équipements et services publics, la modification n°4 vise à permettre aux collectivités de conforter ou créer les infrastructures au service des habitants du territoire.
De manière plus spécifique, la modification n°4 du PLU porte notamment sur les aspects suivants en lien avec les enjeux environnementaux :
• la prise en compte des enjeux liés à la modération de la consommation foncière par le reclassement de plusieurs zones à urbaniser en réserve foncière ou en zones naturelles ou agricoles
• la prise en compte des enjeux de santé et sécurité publique par :
❍ la mise en place d'un dispositif règlementaire de prévention contre les risques de coulées d'eaux boueuses
❍ la mise à jour du dispositif règlementaire concernant les cavités et galeries souterraines
❍ la mise à jour du plan vigilance relative à des porter à la connaissance transmis par l'État
❍ la mise à jour des restrictions d'usage (RU) liées aux sites et sols pollués (SSP)
• la prise en compte des enjeux liés à l'adaptation au changement climatique et à la transformation énergétique
• la mise à jour du dispositif règlementaire porté par le volet "Air, Climat & Énergie" du PLU
• les évolutions pour permettre le développement de parcs solaires lacustres et centrales solaires photovoltaïques sur le territoire
• la prise en compte des enjeux liés à la préservation de la biodiversité par la création d'un dispositif règlementaire relatif à la trame noire
En complément de ces évolutions générales, la présente modification vise à la suppression et/ou l'ajustement d'emplacements réservés inscrits au PLU, afin de tenir compte de l'abandon, la réalisation ou l'évolution de certains projets portés par les collectivités.

LA PHASE D'ENQUETE PUBLIQUE

L'article L.123-2 du code de l'environnement rend nécessaire l'organisation d'une phase d'enquête publique, notamment pour les documents d'urbanisme soumis à évaluation environnementale.
Une enquête publique conjointe est organisée pour la modification n°4 du PLU et la création de 6 périmètres délimités des abords (PDA) de monuments historiques. Elle se déroulera du lundi 4 septembre au vendredi 6 octobre 2023.
Cette démarche vise deux objectifs majeurs :
- Informer le public de la modification du PLU et de la création de 6 PDA
- Recueillir l'avis de la population sur les modifications proposées

CRÉATION DE 6 PÉRIMÈTRES DÉLIMITÉS DES ABORDS DE MONUMENTS HISTORIQUES

Les Périmètres délimités des abords (PDA) sont des périmètres de protection adaptés aux enjeux patrimoniaux et aux particularités de chaque monument historique et ses abords.
Au sein des PDA, l'accord de l'Architecte des Bâtiments de France (ABF) est nécessaire afin d'effectuer des travaux sur un immeuble bâti ou non bâti (cour ou jardin par exemple) et son avis est dit conforme.
L'article L. 621-31 du code du patrimoine prévoit la possibilité de créer des PDA sur proposition de l'Architecte des Bâtiments de France (ABF), mais également sur proposition de l'autorité compétente en matière de plan local d'urbanisme (PLU) ou de document d'urbanisme en tenant lieu ou de carte communale.
L'article L.624-31 du code du patrimoine Cet article précise notamment qu'une enquête publique doit être tenue afin de créer des périmètres délimités des abords. L'enquête publique est régie par les articles L.123-1 à L.123-18 du code de l'environnement.
6 PDA sont proposés à l'inscription par l'ABF :
• 1 PDA concernant la commune d'Oberschaeffolsheim, lié au monument funéraire de Jean-François Melchior
• 1 PDA concernant la commune de Schiltigheim lié à l'Eglise protestante et aux brasseries Fischer et Schutzenberger
• 4 PDA concernant la commune de Strasbourg liés :
❍ à la maison Bowé, route du Polygone à Neudorf
❍ au poste d'aiguillage SNCF, avenue de Colmar, à Neudorf, à la limite du quartier de la Meinau
❍ au portail Mélanie et à sa grille à la Robertsau
❍ au Château de Pourtalès à la Robertsau

MODIFICATION N°4 DU PLU

La phase de concertation préalable de la modification n°4 du PLU, rendue obligatoire par l'article 40 de la loi pour l'accélération et la simplification de l'action publique, du 7 décembre 2020, s'est déroulée du 23 novembre au 23 décembre 2022.
Cette démarche a permis à l'ensemble des parties prenantes de s'exprimer en amont de la phase d'enquête publique. Ainsi, il a été dénombré :
- Une centaine de participants aux 4 réunions publiques organisées sur le territoire ;
- Environ 180 observations enregistrées, via le registre dématérialisé, les registres papiers des communes, par courrier ou par mail.
Un bilan de cette phase de concertation a été effectué et chaque observation reçue par l'Eurométropole a fait l'objet d'une réponse consultable en annexe de la délibération portant sur le bilan de la concertation, adoptée en conseil métropolitain le 12 mai 2023.
En parallèle, une délibération de l'Eurométropole de Strasbourg portant sur les ouvertures à l'urbanisation inscrites dans la modification n°4 du PLU a également été adoptée lors du conseil métropolitain du 12 mai 2023 (mettre lien).
Suite à la phase de concertation ayant eu lieu du 23 novembre au 23 décembre 2022, le dossier de modification soumis à enquête publique a été complété par l'ajout de nouvelles évolutions.

CONSULTER LES DOSSIERS ET S'EXPRIMER

Jusqu'à la fin de l'enquête publique, les dossiers présentant les évolutions proposées au sein de la modification n°4 et les créations des 6 PDA sont accessibles en version papier dans les mairies des communes et au Centre administratif, ainsi qu'en version dématérialisée, sur le site de la Ville et de l'Eurométropole de Strasbourg : https://www.strasbourg.eu/pos-plu-modification-4
Un registre est mis à disposition dans les mairies des 32 communes, aux horaires habituels d'ouverture et au Centre Administratif, siège de la Ville et de l'Eurométropole de Strasbourg, de 9h à 12h30 et de 14h à 17h.
Le public peut également émettre ses observations par registre dématérialisé sur le site de la Ville et de l'Eurométropole de Strasbourg, ainsi que par courrier postal ou électronique.
Le Commissaire Enquêteur sera présent en Mairie de Geispolsheim le vendredi 8 septembre 2023 et le mardi 3 octobre 2023 de 14h à 16h.
Les points essentiels de la modification n° 4 concernant la commune de Geispolsheim sont les suivants :
• la création d'EPCC (espaces plantés à conserver ou à créer)
• la création d'un secteur de préservation du patrimoine bâti au quartier Gare.

→ LES DÉLIBÉRATIONS

26 JUIN

Administration générale
- Mise à jour du tableau des effectifs des emplois communaux 2023

Finances
- Approbation du compte de gestion du percepteur pour l'exercice 2022 avec un résultat de clôture d'un montant total de 3 083 655,10 € soit en section d'investissement : 2 101 749,60 €, et en section de fonctionnement : 981 905,50 €.
- Adoption du compte administratif de l'exercice 2022 : pour la section d'investissement avec un résultat de clôture de 3 641 616,19 € et pour la section de fonctionnement un résultat de clôture à 1 070 405,50 €.
- Affectation du résultat de l'exercice 2022
- Adoption de la décision budgétaire modificative n°1 qui affecte le montant total de la section de fonctionnement s'élevant dorénavant à 8 932 015,50 € et la section d'investissement à 6 509 550,00 €

Petite Enfance
- Approbation des comptes de résultat de l'Association Générale des Familles du Bas-Rhin et de la Fédération Départementale des Maisons des Jeunes et de la Culture d'Alsace pour l'année 2022. Le coût total du fonctionnement du service Petite Enfance pour 2022 pour la Commune s'élève à 1 071 723,50 €
- Contrat de concession : Délégation de Service Public du secteur de la Petite Enfance 2024/2029 : renouvellement et lancement de la procédure
- Construction d'une crèche rue des Artisans avec Habitation Moderne : avenant au contrat de réservation
- Approbation des comptes de résultat de la Fédération Départementale des Maisons des Jeunes et de la Culture d'Alsace pour l'année 2022 dans le cadre de :

L'animation jeunesse : pour un montant de 127 000,58 €
L'animation Espace Malraux : pour un montant de 119 472,21 €

Foncier
- Approbation de l'ajustement du programme 2023 des projets sur l'espace public dans les domaines de compétence de l'Eurométropole de Strasbourg (chemin rural station de captage, carrefour rue de la Gare nouveau lotissement, SDA réduction de l'impact milieu, rue du Général de Gaulle/ rue Charles de Wendel, SDA conduites de transfert), de la poursuite des études et de la réalisation des travaux
- Attribution des travaux d'équipement LED des installations au basket du centre sportif par Schaf Elec pour un montant total de 75 500 € HT soit 90 600 € TTC.

Subventions aux associations
- Football Club Geispolsheim 01 : subvention exceptionnelle d'un montant de 779,25 € pour l'achat d'un nouveau sèche-linge ainsi que 353,22 € pour la mise en place d'un dispositif de secours à l'occasion de la Geispo Run 2023.

Subventions aux particuliers
- Décision d'attribution de subventions aux particuliers pour l'acquisition d'un vélo à assistance électrique ou d'un vélo cargo à assistance électrique ou non.
- Décision d'attribution de subventions aux particuliers de récupérateurs d'eau de pluie.

Listes consultables sur www.geispolsheim.fr => mairie => procès-verbaux du Conseil Municipal

→ RECRUTEMENT D'AGENTS RECENSEURS

Dans le cadre du recensement général de la population, la Commune recrute une dizaine d'agents recenseurs pour la collecte (informations des fiches individuelles et logements) qui aura lieu du 18 janvier au 17 février 2024.

Cette mission demande beaucoup de disponibilité durant toute cette période et notamment pendant la pause de midi, ainsi que le soir et le samedi (au moment où les habitants sont à leur domicile). L'agent recenseur doit également montrer de fortes capacités relationnelles, une très grande discrétion, beaucoup d'organisation et une bonne connaissance du territoire de Geispolsheim. Une formation obligatoire sera organisée par l'INSEE début janvier 2024.

Les personnes intéressées sont priées de proposer leur candidature avant le 15 novembre 2023 (CV et lettre de motivation) à l'attention de Monsieur le Maire.

Si vous souhaitez avoir des renseignements complémentaires, vous pouvez vous adresser auprès de la Mairie :
Johanna Marulier, coordonnateur communal du Recensement de la population 2024 au ✆ 03 90 29 72 72.

→ FERMETURE DU SENTIER DE LA CHAPELLE À LIPSHEIM

Suite à un accident grave, provoqué par la chute d'arbres (frênes atteints de chalarose), l'accès à la forêt de Lipsheim est interdit.

**Le sentier reliant Geispolsheim, depuis le Lottel, à Lipsheim est momentanément inaccessible.
Les travaux de sécurisation des chemins ouverts à la circulation publique sont en cours, et dureront quelques mois.
Merci pour votre compréhension.**

→ ECOLE PRIMAIRE DE LA GARE

Le 3 juillet dernier, à quelques jours de la fin de son contrat de service civique, Marco, champion d'Europe de chanbara en 2022, a organisé une démonstration dans la cour de l'école.
Accompagné de quatre élèves licenciés du club d'Arts Martiaux de Geispolsheim, il a présenté à un parterre de plus de 230 personnes, l'histoire, l'équipement et les règles de ce sport. Les enfants se sont également mis en scène dans de petits combats. Félicitations à eux ! Et un grand merci à Marco qui a apporté énormément à l'école durant cette année scolaire et dont nous nous souviendrons longtemps.

C. Bopp

Belle rentrée à tous !

→ RENTRÉE SCOLAIRE

**Nous souhaitons à tous nos écoliers et à toutes les équipes éducatives de nos quatre écoles et du Collège, une très belle rentrée des classes.
Que l'année scolaire soit pleine de réussite !
Une rentrée des classes sereine puisque le directeur académique a annulé sa décision de fermeture de classe pour l'école maternelle "Le Petit Prince", une très bonne nouvelle !**

A. Roehm

→ SÉCURITÉ

La rentrée des classes, un temps idéal pour sensibiliser parents, élèves, accompagnateurs aux règles de civisme et aux règles de circulations aux abords des écoles :
- les trottoirs ne sont pas des aires de stationnement
- la voie de circulation et les passages piétons ne sont pas un dépose minute
- la vitesse est limitée à 30km/h
- on coupe le moteur de son véhicule à l'arrêt
- la traversée de la chaussée se fait uniquement sur les passages piétons
- les piétons et cyclistes sont prioritaires
- le port du casque pour les vélos et trottinettes est obligatoire jusqu'à 12 ans

Pour une rentrée en toute sécurité !

A. Roehm

→ HORAIRE CTS/COLLÈGE

L'arrivée à l'arrêt collège de la ligne 57 depuis le quartier Gare de 8h46, posait des problèmes de retard à nos collégiens. Nous avons donc sollicité la CTS pour un ajustement des horaires. La CTS nous a annoncé que l'horaire serait décalé pour la rentrée à 8h42 ce qui devrait permettre à nos collégiens d'arriver dans de meilleures conditions. En tout cas, nous l'espérons…

→ LE COLLÈGE JEAN DE LA FONTAINE FÊTE L'EUROPE

Les élèves du collège Jean de la Fontaine ont fêté l'Europe en musique au Parlement Européen.

Mardi 30 mai, 21 élèves de 6è et de 5è du collège ont participé à un grand concert regroupant plus de 1100 jeunes européens au Parlement Européen de Strasbourg.
Ce concert constitue le premier volet du projet « Fêtons l'Europe ! » initié par la Collectivité européenne d'Alsace pour célébrer les 70 ans du Parlement Européen. Le principe est d'associer chaque pays de l'Union Européenne avec un établissement alsacien sur deux ans. Le collège Jean de la Fontaine a tout de suite vu l'intérêt de ce projet d'échange européen. Sa candidature a été retenue et il a été associé à l'Autriche, représentée par une délégation de 20 élèves de 6è du lycée français de Vienne.
A partir du mois de janvier, nos 21 jeunes chanteurs, investis dans la chorale ou l'orchestre du collège sous la direction de leur professeur d'éducation musicale, M. Szesny, ont travaillé dur pour s'approprier les 4 chants au programme du concert : le Canon de Mozart dans les 24 langues de l'UE, Le Colibri (adaptation de la fable écologique popularisée par Pierre Rabhi), Adiemus (thème du film « Avatar ») et bien entendu l'Ode à la Joie de Beethoven, hymne européen.
Puis, du dimanche 28 mai au vendredi 2 juin, nous avons accueilli la délégation des 20 jeunes viennois accompagnés par leurs professeurs d'éducation musicale et d'arts plastiques. Chacun était hébergé dans la famille de son correspondant alsacien.
Lundi 29 mai, toutes les délégations de jeunes européens et leurs correspondants alsaciens avaient rendez-vous au Zénith de Strasbourg pour les répétitions sous la direction de Luciano Bibiloni. Le lendemain s'est tenu le concert tant attendu dans l'hémicycle du Parlement Européen. Un grand moment pour tous ! (voir photo)
Pour voir la cérémonie et le concert :
www.youtube.com/watch?v=83ILnWvzZk4

Les deux jours suivants, les correspondants autrichiens ont été accueillis la matinée au collège dans les classes de leurs correspondants. L'après-midi, le groupe franco-autrichien s'est rendu à Strasbourg pour découvrir la capitale de l'Europe. Au programme : une visite guidée du Musée d'Art Moderne et Contemporain, un jeu de piste autour de la cathédrale et une croisière Batorama pour admirer la ville sous un autre angle. Le séjour de la délégation autrichienne s'est terminé en beauté jeudi soir par une soirée musicale et conviviale au collège. Nos jeunes chanteurs sous la houlette de M. Szesny et de M. Brendel, son collègue autrichien, ont montré l'étendue de leur talent au cours d'un concert proposé aux familles et au personnel du collège.
Mais l'histoire ne s'arrête pas là. L'année prochaine, au cours du 1er trimestre 2024, nos élèves seront accueillis à leur tour à Vienne pendant une semaine par leurs correspondants autrichiens qui leur ont préparé un beau programme !

M. Rouve, professeur d'allemand

→ NAVETTE CTS/LYCÉE JEAN MONNET

En juin dernier, la CTS est venu rencontrer des élus afin de nous notifier de la modification du parcours de la ligne 57.
Selon les informations données, à partir de septembre, le circuit s'arrêtera dorénavant à Baggersee et ne desservira plus les quartiers de la Meinau et du Neudorf. La modification du parcours était actée par la CTS. A l'issue de cette rencontre, la CTS a consenti à l'extension de sa navette « Al&Rtour ». Les précédentes années, cette navette desservait la commune d'Illkirch-Graffenstaden au lycée Jean Monnet. A partir de la prochaine rentrée, cette navette devrait être prolongée jusqu'à Geispolsheim. C'est une bonne nouvelle pour les lycéens fréquentant ce lycée, ils gagneront en temps et en confort ! Mais Attention ! Des comptages seront effectués en cours d'année pour statuer sur son maintien éventuel l'année suivante en fonction de la fréquentation de la ligne sur notre Commune. A l'heure où l'article est écrit, nous n'avons pas eu plus d'informations quant aux horaires et arrêts desservis.

→ DÉVELOPPEMENT DURABLE AU COLLÈGE JEAN DE LA FONTAINE

2 Médailles d'argent pour les élèves de la mini entreprise

Tout au long de l'année, de nombreuses actions en lien avec le développement durable ont été proposées aux élèves du collège

En 6e : toutes les classes ont vu le spectacle « Leon saves the world » à l'Espace Malraux qui a permis de mettre en place en classe une réflexion sur son investissement dans la protection de l'environnement.
Pendant la semaine du développement durable, des classes sont allées dans le jardin pédagogique et ont étudié la flore présente dans les carrés de la biodiversité, des zones qui n'ont pas été fauchées depuis deux ans. Ils ont pu se rendre compte de la présence de dactyles, de fromentals, de calamagrostides et autres Ophrys abeille.

En 5e : en mars, la classe de 5e5 a bénéficié d'une intervention de la Société d'Arboriculture de Geispolsheim qui a permis d'expliquer comment tailler les arbres fruitiers présents dans le jardin. La croissance des rameaux et les branches charpentières n'ont plus de secrets pour nos élèves grâce à ce nouveau partenaire !
Pendant la semaine du développement durable, a eu lieu une intervention de M. Laugel, agriculteur bio au Moulin des Pierres, qui nous a expliqué comment il intégrait la protection de l'environnement dans son exploitation.
Le partenariat avec l'association ANR s'est prolongé cette année avec les traditionnelles sorties nature dans la réserve naturelle du Lottel, pendant lesquelles les classes ont étudié la biodiversité, le fonctionnement d'une ruche et un blind test sur le chant des oiseaux !
Cette année, les élèves ont tous reçu une magnifique brochure de 20 pages reprenant les différentes activités offertes par l'association.

En 4e-3e : Un groupe de 12 élèves a créé la première mini-Entreprise du collège, « La Coiffe à Savons » qui, tout au long de l'année, a produit des cartes en scrap-booking et des savons vendus au périscolaire et l'école Saint Exupéry ainsi qu'au marché de Lipsheim, entre autres. Tout dans la production était fait dans une démarche de développement durable

Les élèves de la mini-Entreprise avec leurs prix, au festival de Colmar

Les élèves ont été récompensés au salon des mini-Entreprises de Colmar par deux médailles d'argent : celle de l'artisanat et celle de l'esprit d'équipe.

Toutes ces différentes actions ainsi que l'engagement des agents, que ce soit ceux de la cantine, qui optent pour des circuits courts et luttent contre le gaspillage alimentaire, ou les agents d'entretien utilisant des produits bio, permettent au collège d'obtenir le niveau maximal Expertise pour le label Ecole en démarche de développement durable. Il n'y a que 10 collèges sur l'académie de Strasbourg qui possèdent cette certification, montrant ainsi l'engagement au quotidien des adultes et des élèves.

M. Guilier, professeur de SVT

→ NOUVELLE CUISINE AU COLLÈGE JEAN DE LA FONTAINE

Le collège de Geispolsheim, avec le soutien de la Collectivité européenne d'Alsace, se dote d'une nouvelle cuisine.

Les lignes de préparation chaude et de service sont remplacées par du matériel neuf, plus fonctionnel et performant en terme énergétique. Les plaques électriques, les sauteuse et friteuses sont remplacées par un ensemble de cuisson suspendu de 2 foyers induction et deux sauteuses multifonctions IvarioPro L : marmite, casserole, braisière, friteuse, cuiseur sous pression, bain-marie, le tout dans un seul appareil. Deux plans de travail amovibles compléteront l'installation pour un coût total de 61.500 € TTC.
La chaine de service classique sera améliorée avec 2 chariots à couverts, 1 meuble verres, 1 vitrine réfrigérée 4 colonnes, 1 meuble de maintien en température, 1 meuble bain-marie 6 bacs GN 1/1, 1 meuble pain, 1 rampe à plateaux. Des nouveaux plateaux et chauffe-assiettes ainsi qu'un robot coupe-légumes viendront parfaire le dispositif pour un coût total de 72.500 € TTC.
Ces équipements permettront une production culinaire d'une part dans le respect des normes d'hygiène et de sécurité et d'autre part dans la continuité des valeurs défendues par la communauté éducative, à savoir la transformation de produits frais, le fait maison et la qualité des mets servis au restaurant scolaire, en privilégiant les produits locaux ou nationaux, labellisés et bio, dans le respect de la loi EGALIM.

H. Mansuy, gstionnaire du collège

→ BONS PLANS CULTURELS POUR LES 11-25 ANS

Depuis 1994, la carte Atout Voir permet aux jeunes de 11 à 25 ans non étudiants, habitants ou scolarisés dans l'Eurométropole de Strasbourg de bénéficier de tarifs préférentiels pour leurs activités culturelles.

Au total, 46 structures sont partenaires de cette carte annuelle d'une valeur de 7 €. Elle permet de bénéficier de tarifs préférentiels : places de cinéma à 5 € sur tous les films du dimanche 19h au vendredi 19h, gratuité de l'ensemble des Musées de la Ville de Strasbourg et places de spectacle dans divers lieux et festivals à 6 €.

La souscription à cette carte est possible en ligne sur le site de la billetterie du 5e Lieu à partir du 1er septembre.

Elle est disponible au 5e Lieu à Strasbourg, à l'Illiade d'Illkirch-Graffenstaden, à la Maison des Arts de Lingolsheim, à la Mairie de Mundolsheim, à la Bibliothèque de Plobsheim et à Schiltigheim Culture.

Pour se la procurer, il suffit d'apporter une photo d'identité, une pièce d'identité et un certificat de scolarité (ou un contrat de travail et une attestation de domicile en fonction de la situation).

La liste de l'ensemble des lieux partenaires du dispositif est disponible sur strasbourg.eu/carte-atout-voir.

Comme l'année dernière, les élèves de CM2 scolarisés dans les écoles de l'Eurométropole de Strasbourg recevront gratuitement une carte Atout Voir.

J-J. Terret

→ CONCERT DE GALA D'ORIGINAL BLOOSMUSIK

13ème Festival Alsacien

Concert organisé dans la cadre du 13ème Festival Alsacien.

Dimanche 15 octobre à 15h à l'Espace Malraux

animé par l'orchestre **D'Original Bloosmusik**
sous la direction de **Pierre Schneider**

Entrée : 12 €

Sans réservation - Renseignements au 06 80 55 82 64
Ouverture des portes à partir de 14 h 00
Petite restauration & Buvette
www.originalbloosmusik.fr original bloosmusik

INVITATION

sur réservation en mairie

scannez-moi

Soirée d'ouverture de la saison culturelle vendredi 15 septembre à 19h à l'Espace Malraux

Le Maire, Jean-Michel Schaeffer, l'Adjoint en charge de la Culture, Jean-Jacques Terret, ont le plaisir de vous convier à la soirée d'ouverture de la Saison Culturelle 2023/2024 vendredi 15 septembre à 19h.
Venez découvrir les temps forts qui jalonneront la saison, grâce à des extraits vidéo de spectacle.

Suite à cette présentation, le Cabaret Impro Musical vous présentera un spectacle festif et haut en musique, où les improvisations fusent sous les impulsions et thèmes du public qui devient le partenaire indispensable du spectacle. Le public est régulièrement sollicité pour donner des impulsions aux improvisations et des titres aux chansons. Le Cabaret Impro, des paillettes, de l'impro et du fun !

COUPON-RÉPONSE À DÉPOSER AVANT LE 14 SEPTEMBRE À 12h À L'ACCUEIL EN MAIRIE.

Vous recevrez en échange vos tickets d'entrée pour la soirée. *Conservez précieusement votre ticket d'entrée : **UN TIRAGE AU SORT** en fin de soirée permettra de gagner des places de spectacles pour cette nouvelle saison culturelle.*

Nom .....

Nombre de tickets souhaités .....

Je souhaite être averti(e) des spectacles et animations culturelles de Geispolsheim par mail .....

→ ECOLE MUNICIPALE DE DESSIN

18 septembre : rentrée à l'école de dessin !

Les cours enfants sont complets, mais il reste de la place au sein du cours adultes les lundis de 16h à 18h. Il s'adresse à tous les niveaux dans une ambiance sympathique.
N'hésitez pas à venir participer à un cours d'essai gratuit en contactant auparavant la responsable, Véronique Buri à l'adresse suivante : ecoledessin.geispo@free.fr

V. Buri

Exposition temporaire à la Maison des Associations

→ ECOLE MUNICIPALE DE DANSE MODERNE

Comme chaque année, l'école a clôturé sa saison par son gala.

Les différents groupes de tout âge ont mis en pratique leurs chorégraphies et musiques apprises tout au long de l'année.
Les thèmes décors et costumes adaptés à chaque style ont mis des étoiles dans les yeux à tous les spectateurs présents.
Les parents et famille ont pu apprécier les progrès de tous les élèves.
Venez nous rencontrer à la Journée des Associations le dimanche 3 septembre.

D. Sicre

→ ÉCOLE MUNICIPALE DE MUSIQUE

Rentrée 2023/2024. L'équipe d'enseignement sera présente au complet lors des Portes Ouvertes, le dimanche 3 septembre, entre 14h et 17h.

Tous les visiteurs pourront essayer les instruments. Un goûter sera offert aux enfants de moins de 12 ans après essai d'au moins 3 instruments (cartons à faire tamponner lors des essais).
Notre professeur du Jardin Musical, Claire Reydel, visitera les écoles maternelles et les classes de CP au début du mois de septembre pour présenter les activités du Jardin Musical (éveil et initiation à la musique).
Les professeurs d'instruments à vent feront une présentation à l'école élémentaire du village le vendredi 9 septembre pour les classes de CE2, CM1 et CM2.
Les inscriptions peuvent être faites jusqu'aux Portes Ouvertes pour les nouveaux élèves. Les dossiers de rentrée élèves sont à déposer en mairie. En attendant, il est possible de consulter et télécharger tous les documents sur le site de la Commune : www.geispolsheim.fr/fr/ecole-municipale-de-musique

RENSEIGNEMENTS : PATRICIA DOUSSOT-BERTRAND, DIRECTRICE
✆ 03 88 68 64 28 ✆ 06 89 97 18 48
MAIL : ECOLEMUSIQUE.GEISPOLSHEIM@GMAIL.COM

Les cours sont dispensés dans les locaux de la Maison des Associations, au Centre Sportif.
Les rencontres parents/professeurs auront lieu dans la semaine du 11 septembre. Reprise des cours à partir du lundi 18 septembre.

P. Doussot-Bertrand

GRANDES DATES À NOTER POUR CETTE NOUVELLE ANNÉE SCOLAIRE :
- **Concert Biennal à l'Espace Malraux le samedi 20 avril 2024 dans le cadre de la programmation culturelle.**
- **Participation des ensembles instrumentaux lors du concert annuel de la Musique Municipale, le 4 mai 2024, et de la Fête de la Musique le 14 juin 2024.**

INVITATION

Coupon de réservation

→ NOUVELLES ACTIVITÉS PROFESSIONNELLES

Barlier Immobilier, une nouvelle agence immobilière à Geispolsheim

"Apres avoir évolué plusieurs années dans différents groupes immobiliers, j'ai décidé de créer une structure à mon image, un alliage entre bienveillance, exigence et flexibilité.
Proximité géographique, connaissance parfaite du secteur, réactivité sont quelques nombreux avantages d'opter pour une agence immobilière proche de chez vous. Que vous soyez vendeur, acquéreur, locataire ou propriétaire-bailleur, mon souhait le plus cher est de vous aider à concrétiser vos projets immobiliers.
Ayant accompagné mes clients au travers des centaines de transactions, je suis convaincue que la clé d'une bonne collaboration est basée sur l'écoute, la transparence et la confiance mutuelle. Votre objectif deviendra mon objectif. Parlons d'une seule voix.

Professionnellement votre."

Nouveau

6 RUE DE LA GARE
67118 GEISPOLSHEIM
✆ 03 88 39 57 62 ✆ 06 37 50 79 40
AGENCE@BARLIERIMMOBILIER.FR
WWW.BARLIERIMMOBILIER.FR

@barlierimmobilier

Tricia Barlier, dirigeante

→ FÊTE DES NOIX

Une fête ouverte à tous !

Comme chaque année c'est avec joie que nous nous retrouverons au quartier Village, à l'Espace Malraux, pour un temps festif, convivial, dans un esprit familial et amical.
Habitants de Geispolsheim et des environs, familles, enfants, jeunes, aînés, paroissiens de Sainte Marguerite, paroissiens d'ailleurs, croyants ou non croyants, voici une fête pour vous !
Rejoignez-nous pour vivre un moment unique et fraternel pour un repas avec d'autres personnes, et témoigner de bienveillance, source de charité, de paix, de joie.
Venez nombreux avec votre bonne humeur à cette fête ouverte à tous.

J-P. Aka-Brou

→ CERCLE D'ESCRIME DE GEISPOLSHEIM

La saison 2022/2023 se termine de la plus belle manière pour le CEG puisque, pour la première fois de son histoire, une équipe masculine a réussi à se qualifier pour les Championnats de France les 25 et 26 juin à Dieppe. Composée de Gilles Wotling, Adrien Guillaume, Jean Luc Dauendorffer et Karsten Hustig, elle termine 15e.
Depuis peu le CEG compte dans ses rangs un arbitre national puisque, lors de cette même compétition, Etienne Aufrère a validé la fin de sa formation. Toutes nos félicitations et merci pour cet engagement.
Pour notre plus grande fierté, nos tireurs ont obtenu de très bons résultats sur des compétitions nationales ou internationales telle Alice Conrad qui, avec ses coéquipières, finit première aux Championnats d'Europe à Budapest. Pour plus de renseignements sur les compétitions et podiums n'hésitez pas à consulter le site du club.
A la rentrée, le CEG accueillera un nouveau maitre d'armes, Alexis Pernet. Nous lui souhaitons une bonne installation en Alsace et avons hâte de découvrir les nouvelles activités : le fitness escrime le mercredi soir, et le baby escrime pour les moins de 5 ans le même jour en matinée.
Nous serons présents à la Journée des Associations le 3 septembre pour vous renseigner et vous faire découvrir les cours proposés pour la saison 2023 2024 qui sera celle du 20e anniversaire de la création du club !
Alors tout petits, petits, moyens ou grands, n'hésitez pas à venir nous voir !

N. Pfleger

Cercle d'Escrime de Geispolsheim			Naissance
Lundi	18h00 20h00	**M11 à Adultes** Leçons Individuelles	2014 et avant
	20h00 22h00	**M13 - M15 Confirmés** **M17 à Adultes** Assauts Libres	2012 et avant
Mardi	-	-	-
Mercredi	10h45 11h30	**M5 : Baby's** Découverte de l'Escrime - Séance avec les parents	2019 à 2020
	13h30 14h30	**M7 : Ecole Escrime** Découverte de l'Escrime	2017 à 2018
	14h30 16h00	**M9** Leçon collective	2015 à 2016
	16h00 17h30	**M11 - M13** Leçon collective	2011 à 2014
	19h30 21h00	**M13 à Adultes** Fitness Escrime	2012 et avant
Jeudi	18h30 20h00	**M15 - M17** Leçon collective	2007 à 2010
	20h00 22h00	**M20 à Adultes** Leçon collective	2006 et avant
Vendredi	-	**M9 - M11 - M13 - M15 - M17 - Adultes Confirmés** Possibilité de suivre les cours du CE2M, sur Molsheim	-

TOUTES LES INFORMATIONS SONT SUR LE SITE DU CLUB
WWW.ESCRIME-GEIS.FR
POUR NE RIEN RATER DE NOTRE ACTUALITÉ RENDEZ VOUS SUR
WWW.FACEBOOK.COM/GEISESCRIME/
WWW.INSTAGRAM.COM/CERCLE.ESCRIME.GEIS/

→ DON DE SANG (ADSB)

Chères donneuses, chers donneurs, les stocks de produits sanguins sont toujours très faibles, ce qui a un impact direct sur le soin des malades en France.

Secours d'urgence, interventions chirurgicales, maladies du sang, hémorragies lors d'accouchements, cancers... Chaque jour, 10 000 dons de sang sont nécessaires pour soigner les malades.
Cet acte volontaire et bénévole est irremplaçable, et aujourd'hui, les besoins sont urgents.
Vous donnez, ils sont soignés : un geste simple, rapide et citoyen.
Prêt à nous rejoindre pour une pause Don De Sang utile et conviviale ? N'hésitez pas à nous rejoindre lors de notre prochaine collecte **le lundi 2 octobre de 17h à 20h à l'Espace Malraux Geispolsheim quartier Village.**
Au menu : cheese burger maison, pomme.

M. Pidancier

Afin de limiter le temps d'attente, il est conseillé de prendre rendez-vous pour chaque collecte sur le site :
https://mon-rdv-dondesang.efs.sante.fr/
On compte sur vous. Merci de votre générosité !

→ LES TULIPES DES FÔRETS

Rentrée 2023/24

L'association Les Tulipes des Forêts va entamer sa troisième année d'existence. Elle propose de la course à pied sur route, du trail et également de la marche nordique. Les membres participent régulièrement aux courses organisées dans la région et même au-delà de nos frontières. Affiliée à la Ligue de Fédération Française d'Alsace d'Athlétisme, les sportifs peuvent souscrire une licence running ou compétition.
Entraînements : au stade de la Turnmatt à Geispolsheim tous les mardis et jeudis à 18h30. Le week-end, des sorties en montagne ou sur route sont programmées.

C. De Castro

CONTACT : CHRISTINE DE CASTRO ✆ 06 87 15 02 31
MAIL : LESTULIPESDESFORETS@LAPOSTE.NET
FACEBOOK : TULIPES DES FORÊTS

→ ARTS MARTIAUX GEISPOLSHEIM JUDO / CHANBARA

La saison 2022/2023 est terminée.
Plusieurs de nos membres ont été mis à l'honneur pour leurs différents titres de Champions de France - Champions d'Alsace - Champions du Bas-Rhin. Félicitations à tous !
La nouvelle saison démarre le 4 septembre et nous nous réjouissons de retrouver les anciens et les nouveaux membres. Nous sommes à votre disposition pour tous renseignements complémentaires.

A. Clos

DOJO : Centre sportif M84
au fond du parking, bâtiment de gauche
le dojo se trouve au 1er étage

JUDO : ANGÈLE CLOS ✆ 06 60 53 92 76
MAIL : CLOSANGELE@GMAIL.COM

CHANBARA : JEAN MICHEL GRASSER ✆ 06 30 05 30 56
MAIL : JM.GRASSER@WORLDONLINE.FR

ARTS MARTIAUX GEISPOLSHEIM
OU JUDO-GEISPOLSHEIM.FR

CHANBARA

VENDREDI
JEUNES NÉS EN 2012 - 2013 - 2014 - 2015 - 2016
DE 18H45 À 20H15
JEUNES NÉS AVANT 2012 ET ADULTES
DE 20H15 À 21H45

SAMEDI
BABYS NÉS EN 2018 - 2019 - 2020
DE 10H À 11H

TARIFS + LICENCES
À PARTIR DE 12 ANS
121 € / AN
(1 COURS PAR SEMAINE)
151 € / AN
(2 COURS PAR SEMAINE)
PAIEMENT ACCEPTÉ :
CHÈQUE, COUPON SPORT, CHÈQUES VACANCES ANCV OU ESPÈCES)

JUDO

LUNDI
JEUNES NÉS EN 2014 - 2015
DE 17H À 18H
JEUNES NÉS EN 2012 - 2013
DE 18H15 À 19H30
JEUNES NÉS AVANT 2012 ET ADULTES
DE 19H45 À 21H30

MARDI
JEUNES NÉS EN 2015 – 2016 – 2017
DE 18H À 19H15

MERCREDI
JEUNES NÉS AVANT 2014
NE WASA & RENFORCEMENT

JEUDI
JEUNS NÉS EN 2010 - 2011 - 2012 - 2013
DE 19H À 20H15
JEUNES NÉS AVANT 2014 ET ADULTES
DE 20H15 À 21H30

VENDREDI
BABYS NÉS EN 2018 - 2019 - 2020
DE 16H30 À 17H15
JEUNES NÉS EN 2012 - 2013 - 2014
DE 17H20 À 18H40

→ GYM PEPS

Après la trêve estivale, la reprise des cours aura lieu le jeudi 14 septembre.

De 18h30 à 19h30 : gymnastique volontaire : renforcement musculaire, travail des bras, abdos, fessiers, gainages, cardio-training, ...
De 19h30 à 20h30 : steps et fat burner, cours très toniques !
Libre à vous de choisir l'une ou l'autre séance, ou pour les plus courageux, d'enchainer les deux !

N'hésitez pas à venir découvrir, vous serez les bienvenus pour un essai gratuit, ou une inscription pour cette nouvelle saison.
Les cours se déroulent au gymnase du collège Jean de la Fontaine avec notre coach Françoise, le tout en musique.

H. Martz

POUR TOUT RENSEIGNEMENT, VOUS POUVEZ CONTACTER HÉLÈNE AU 06 73 84 89 65 OU À L'ADRESSE MAIL GYMPEPS.GEISPO@GMAIL.COM

→ SAPEURS-POMPIERS GEISPOLSHEIM

Vous souhaitez un engagement citoyen, vous mettre au service de la communauté, vous investir dans une activité tournée vers les autres, vous avez l'esprit d'équipe et vous adhérez aux valeurs des Sapeurs-Pompiers comme l'altruisme, la solidarité, la discrétion… La section des Sapeurs-Pompiers Volontaires de Geispolsheim recrute.
Rencontrons-nous le dimanche 3 septembre lors de la Journée des Associations au Centre Sportif pour toutes questions ou demandes d'informations complémentaires.

J. Riebel

CONTACT : POMPIER.GEISPOLSHEIM@GMAIL.COM

→ FESTI'GEIS

MERCI à vous tous, fidèles de la Fête de la Choucroute.
Vous avez été, comme chaque année, nombreux à venir dans le centre du village à l'occasion de cet évènement : la 55e édition de la Fête de la Choucroute.
Dès le lever du jour, les rues se sont animées avec les brocanteurs et acheteurs, à la recherche de la perle rare parmi les stands du vide-grenier.
Les exposants de la rue du Général De Gaulle, artisans pour la plupart, ont répondu présents et se sont affairés à vous présenter leurs meilleurs produits.
Une Fête de la Choucroute qui met aussi à l'honneur les producteurs de Geispolsheim et des environs : le marché du terroir, sur le parking de l'Eglise et la rue du Maire François Nuss a permis cette année encore de découvrir les produits locaux.
Merci à nos chefs, en cuisine, leurs équipes et tous les bénévoles qui ont régalé les visiteurs avec la choucroute et le "Surkrut burger".
Pour divertir tout le monde, notre association a eu le plaisir de vous laisser apprécier les déambulations musicales et notre fameux cortège sur le thème "Les loisirs d'autrefois". Toutes les associations qui nous soutiennent ont adhéré au projet avec enthousiasme et ont fait, une fois encore, preuve de créativité pour nous permettre de nous remémorer les activités de nos anciens.
Après cette belle journée, je ne peux que remercier très chaleureusement tous les bénévoles, propriétaires de ferme qui se sont mobilisés depuis de longues semaines et qui n'ont pas ménagé leurs efforts pour rendre cette journée mémorable. Notre reconnaissance va également à M. Le Maire, ainsi qu'aux services techniques pour tous les moyens mis à notre disposition.
Merci à tous et à l'année prochaine.

L. Kronbacher

→ UNIVERSITÉ POPULAIRE SANS FRONTIÈRES

Un nouveau programme d'activités est proposé aux habitants du secteur de Geispolsheim - Entzheim - Blaesheim - Lipsheim et environs.
Vous trouverez bien évidemment les cours traditionnels, comme les cours d'anglais pour adultes et enfants, la sophrologie et des nouveautés qui nous l'espérons répondront pleinement à vos attentes.

A. Clos

RENSEIGNEMENTS ✆ 03 88 95 99 59 ✆ 06 60 53 92 76 - WWW.UP-ALSACE.FR

→ FOOTBALL CLUB GEISPOLSHEIM

Le bilan de la saison 2022/2023 peut être qualifié de "mi-figue, mi-raisin".
En effet, sur le plan sportif, en termes de résultats, on y retrouve certes des satisfactions, mais également quelques déconvenues… malvenues.
Les Seniors 1 (Régional 1), miroir du club, après une première partie de saison prometteuse, n'ont pas vraiment tenu la route durant les matchs retour et terminent 10e/14, évitant au moins la relégation. Surprenant vu la qualité de l'effectif, même si la raison principale avancée par les techniciens est le nombre de blessés.
Les Seniors 2 (Régional 3) ont dû lutter durant tout l'exercice pour éviter la relégation, ce qu'ils n'ont malheureusement pas réussi. Ils évolueront donc en District 1 la saison prochaine.
Et ce sont les Seniors 3 qui, après l'accession, la saison dernière, en District 5, ont remis ça et se retrouvent en District 4, une belle performance, même si elle était attendue depuis… un certain temps.
Les Vétérans (5e/14) et Super-Vétérans (4e/9) ont tiré leur épingle du jeu par des performances qui sont le reflet de la qualité sportive de nos anciens et de la bonne ambiance qui règne dans leurs groupes respectifs.
Concernant la Section des Jeunes, les équipes ayant évolué au niveau régional (U18 R1 - U18 R3 - U16 R3 - U15 R2) sont toutes maintenues dans leurs championnats respectifs. Les équipes classées dans les compétitions de District (U13 - U11 - U10) ont également connu une saison en tous points honorable. L'Ecole de Foot, avec des séances d'entraînement le mercredi et de petites compétitions en "plateaux" le samedi matin, a connu un réel engouement.
C'est un euphémisme de dire que ces quelques 400 footballeurs, grands et petits, jeunes et moins jeunes, ne pourraient pratiquer leur sport préféré sans l'apport, semaine après semaine, de leurs entraîneurs, leurs dirigeants et leurs éducateurs, voire leurs parents. Les compétences de ces personnes permettent d'avoir notamment une formation des jeunes de bonne qualité.

Saison 2023/2024
Dans le domaine de l'encadrement sportif, des changements significatifs ont été effectués.
Eric Ott et Cédric Mehl, bien connus au club où ils ont déjà oeuvré par le passé, prennent en main les Seniors 1. Leur palmarès est éloquent, tant à Erstein (R2 ✳ N3) qu'à Weyersheim (R2 ✳ R1) Olivier Casanova, un autre ancien du FCG, se chargera de l'entraînement des gardiens. Quelques joueurs ont quitté le navire, tous ont été remplacés par des éléments de même niveau et les jeunes formés au club sont également prêts.
Jean Alain Fanchone dirigera les Seniors 2, secondé par Matthieu Colling et Bruno Mébarek. Là-aussi, le recrutement a été soigné. Leur objectif est bien sûr de retrouver le Régional 3 au plus vite. Sébastien Lerolland et Karim Belabassi restent aux commandes des Seniors 3. On ne change pas une équipe qui gagne…
Les Vétérans et Super-Vétérans seront toujours fidèles au poste, eux qui soignent également leur recrutement afin de pouvoir traverser sereinement la nouvelle saison.
En termes d'organisation générale, une restructuration d'ensemble a été effectuée, notamment au niveau des différentes commissions qui permettent de gérer les activités du club (sport, finances, jeunes, sponsoring, communication, événementiel, …)
Les matchs à domicile des Seniors 1, programmés la saison passée le samedi soir, ce qui n'a pas vraiment été une bonne idée quant à la fréquentation du public, auront à nouveau lieu le dimanche après-midi.
Dans une association, quelle qu'elle soit, l'engagement des bénévoles est essentiel, ce qui n'est pas toujours bien compris par certains pratiquants. Il est donc du devoir de chacun de les remercier chaleureusement pour leur investissement. Et d'y associer les sponsors et la Commune de Geispolsheim qui soutiennent le FCG.

J-J. Nuss

→ JUMELAGE GEISPOLSHEIM SÉNÉ

Séjour breton à Séné

Séné, jumelée avec Geispolsheim depuis 1984, est située dans le Golfe du Morbihan juste à côté de Vannes. Son port, Port Anna est le passage obligé pour arriver à Vannes en bateau.

Depuis près de 40 ans, des Geispolsheimois et des Sinagots se retrouvent régulièrement chez les uns et les autres. Les bretons et les alsaciens ont beaucoup de choses à partager. Si vous ne connaissez pas Séné, l'association du jumelage vous invite à sa découverte du 8 au 12 mai 2024. C'est le moment de rencontrer les habitants de Séné et de tisser des liens d'amitié. Laissez-vous tenter par un séjour breton qui vous fera découvrir les charmes de notre cité jumelle.

Pour y aller, ce sera soit en bus affrété par nos soins (moyennant une participation financière non encore déterminée), soit par vos propres moyens. Vous logerez chez l'habitant (l'association se chargera de vous trouver une famille d'accueil) et vous deviendrez ainsi un Sinagot d'adoption !

Envoyez un mail à jumelage.geisposene@gmail.com pour laisser vos coordonnées et réserver votre place pour l'aventure !

P. Laugel

→ AGF

Une nouvelle saison va démarrer en ce début septembre. Nous vous présentons le tableau de nos différentes activités. Nous sommes à votre disposition pour tous renseignements complémentaires. A bientôt et bonne saison à tous.

	Lieu de l'Activité	Jour	Heures	Responsables	Téléphone
Clubs Féminins	Salle Saint-Jean Maison des Associations RDC	Mardi Jeudi	14h à 16h 14h à 16h	Stiegler Renée Humann Nicole	03 88 66 04 61 03 88 68 91 62
Yoga	Salle Saint-Jean Gymnase Ecole Saint Exupéry	Lundi	16h à 17h15 17h45 à 19h 19h15 à 20h30	Clos Angèle	06 60 53 92 76
Informatique	Maison des Associations 1er étage	Lundi	Suivant groupes	Brenkle Raymond Blary Bruno	03 88 66 59 05 03 88 68 67 70
Remue-Méninges	Maison des Associations RDC	Lundi	9h30 à 11h30	Boutillier Maurice	03 90 29 85 31
Horizon Mémoire	Blaesheim	Mardi	14h30 à 16h30	Petrescou Hélène	03 88 68 86 02
Gymnastique Senior	Salle Saint-Jean - Quartier Gare	Mardi	9h à 11h	Schmitt Marguerite	06 01 75 68 42
Taï Chi - Qi Qong Qi Gong (uniquement)	Salle ACL - Quartier Gare	Lundi Vendredi	9h45 à 11h30 10h à 11h30	Blary Bruno	03 88 68 67 70
Scrabble	Maison des Associations RDC	Mardi	14h à 16h	Crombecque Marion	06 82 57 12 79
Bridge	Maison des Associations RDC	Lundi Vendredi	14h à 17h	Schnetzler Fernand	03 69 22 52 24
Sorties Caracalla	3e jeudi du mois	selon programme		Clos Angèle	06 60 53 92 76
Sorties Vélo	1er jeudi du mois	selon programme		Freund Madeleine Wassmuth Suzanne	03 88 67 15 01 03 88 68 65 51

RENSEIGNEMENTS : BRUNO BLARY ✆ 03 88 68 67 70 - MAIL : AGFGEISPOLSHEIM@GMAIL.COM
AGF GEISPOLSHEIM

B. Blary

→ SOCIÉTÉ D'ARBORICULTURE

Dans nos vergers, l'année 2022 n'a pas été brillante. Après un printemps doux, un début d'été sous un soleil plus que généreux et un rafraîchissement pluvieux début août nous espérons de meilleures récoltes cette saison.

Comme les années passées, l'association d'arboriculture met à disposition à son atelier ses nouveaux équipements de presse, pasteurisation et embouteillage pour la transformation en jus de vos pommes, ainsi que vos poires.

La fabrication de jus de pomme redémarre à partir du vendredi 8 septembre et se terminera le samedi 21 octobre.

L'accès à ce service requiert une adhésion à la Société d'Arboriculture.

INSCRIPTIONS ET INFORMATIONS :
PAR TÉLÉPHONE DU LUNDI AU SAMEDI DE 16H À 19H AU ✆ 06 67 23 25 90
EN PRÉSENTIEL À L'ATELIER, SITUÉ 7 RUE DES TULIPES TOUS LES MERCREDIS DE 18H30 À 19H30.

→ ACL ASSOCIATION CULTURE ET LOISIRS

Une rentrée dynamique pour L'Association Culture et Loisirs !

De nombreux rendez-vous à noter dans vos agendas :

- Rentrée festive pour les jeunes : avec la soirée équinoxe le 23 septembre, les collégiens vont pouvoir revenir enflammer la piste de la salle ACL sous l'animation du DJ Stansmith.
- Rentrée sportive pour tous : Zumba gold®, Pilates®, CAF, Bodysculpt et stretching postural®. Reprise des cours le 18 septembre.
Inscriptions sur place à partir de 18h30.
Programme complet disponible sur notre Facebook début septembre.
- Et enfin, un automne haut en couleur : avec notre première soirée créole le 7 octobre, ambiance musicale et plats typiques faits maison. Toutes les infos courant septembre sur notre Facebook.

L'association est toujours dans une dynamique de renouveau et nous continuons à chercher de nouveaux membres pour nous permettre de réaliser tous nos projets !

Envie de prendre part à l'aventure avec notre joyeuse équipe ? N'hésitez pas à nous contacter sur notre Facebook ACL Geispolsheim ou par e-mail : camille.laugel@gmail.com

C. Laugel

→ AMICALE DES SAPEURS POMPIERS DE GEISPOLSHEIM

Vente des calendriers 2024 de l'Amicale des Sapeurs-Pompiers de Geispolsheim

Nous commencerons notre tournée en porte-à-porte au courant du mois de novembre.

Vous serez informés des dates de passages des sapeurs-pompiers volontaires sur notre page Facebook et les supports d'informations de la Commune.

Nous nous présenterons en tenue professionnelle et espérons que vous nous réserverez le meilleur des accueils !

Pour connaître l'actualité des évènements auxquels participe notre association, suivez et likez notre page Facebook : Amicale Sapeurs Pompiers Geispolsheim.

F. Perrey

→ ARCAL STRASBOURG EUROMÉTROPOLE & ALENTOURS

Après une succession de périodes caniculaires puis pluvieuses et venteuses qui nous ont forcés à annuler quelques sorties en forêt, nous allons entrer dans une période plus classique en termes météorologiques.
Retrouvez-nous le dimanche 3 septembre lors de la Journée des Associations à Geispolsheim au Centre Sportif ainsi que les samedi 9 et dimanche 10 septembre au sein du Village des Associations au Parc de la Citadelle à Strasbourg.
Deux évènements au cours desquels vous aurez l'occasion d'échanger avec nous pendant que nous vous présenterons notre association.

Vous trouverez ci-dessous le planning des activités planifiées pour les trois prochains mois.

Septembre :
pétanque tous les mercredis après-midi
mardi 5 : reprise des jeux à l'Ancienne Douane et à La Licorne
mercredi 6 : sortie vélo
jeudi 7 : promenade dans Strasbourg
lundi 11 : bowling à Dorlisheim
jeudi 14 et mardi 26 : sorties pédestres
jeudi 21 : sortie à Tübigen en Allemagne
Du 22 septembre au 3 octobre : voyage au Canada (complet).

Octobre :
du 2 au 5 : escapade à Rome (complet)
mardi 3 : sortie vélo
dimanche 8 : participation à la Marche Rose à Strasbourg en faveur de la lutte contre le cancer du sein
lundi 9, mercredi 18 et mardi 24 : sorties pédestres
mercredi 11 : promenade dans Strasbourg
jeudi 12 : bowling ou visite de l'Abbaye de Marmoutier
dimanche 15 : repas convivial
mercredi 25 : visite de l'Assemblée Nationale et la Cité des Lumières à Paris (complet)
jeudi 26 : conférence

Novembre :
mardi 7 : sortie vélo
mercredi 8 : promenade dans Strasbourg
jeudi 9 : bowling
lundi 13, jeudi 16, mardi 27 : sorties pédestres
jeudi 23 : repas de fin d'année sur le Rhin

G. Martz

Fête Champêtre 2023

CONTACT ✆ 06 44 07 79 16 (ENTRE 18H ET 20H)
PAR MAIL : ASTREA.PRESIDENT@OUTLOOK.FR

→ FESTIVAL D'HUMOUR "HOLTZI"

INFORMATIONS : WWW.FESTIVALHOLTZI.FR

La 17e édition du festival d'humour Holtzi a encore connu un grand succès cette année.
Se déroulant du 19 au 21 mai, il a attiré une moyenne de 350 spectateurs par soir à l'Espace Malraux.
Vendredi soir, se sont succédés sur scène Ouutch, Topick, Vanessa Kayo, Donel Jack'Man.
Samedi soir, la soirée de gala a attiré plus de 400 personnes, venues applaudir Ben Is, Adrien Montawski, le duo Cosson Ledoublée et La Bajon.
Le dimanche, se sont produits sur scène O Réally, Kody et Les Fréres Taloche.
Depuis sa création, le festival à la volonté de faire évoluer sur scène des artistes locaux, des plus confirmés au niveau français, et des notoriétés internationales.
Ce sera encore le cas lors de notre 18e édition qui se tiendra les 17-18-19 mai 2024.

G. Arnoult

→ CLUB DE TAEKWONDO

Au club de Taekwondo Impact Geispolsheim, nous vous proposons de voyager au cœur d'un art martial coréen.
Nos portes s'ouvrent aux enfants (5-11 ans), ainsi qu'aux adolescents et adultes. A travers des exercices spécifiques, nous cultivons la confiance en soi, les qualités physiques et le respect des autres. Au-delà des coups de pieds et des coups de poings, la pratique aidera à développer un esprit intègre, loyal et combatif. En nous rejoignant, vous ferez partie d'un collectif de pratiquants dont les résultats sont le fruit de leur engagement. Notre pratique ne se limite pas aux frontières régionales.
Nous participons aux évènements nationaux en qualité d'encadrants et coordonnateurs notamment lors de la Coupe de France, l'Open International de Strasbourg et biens d'autres. Nos membres brillent en tant qu'arbitres nationaux, jonglant entre leur quotidien professionnel, scolaire et l'apprentissage du taekwondo. Dans un esprit d'ouverture, nous enrichissons nos connaissances en tissant des liens fraternels avec d'autres arts martiaux du sud-est asiatique. Nous participons à des rencontres pluridisciplinaires sous formes de stages, permettant ainsi notre compréhension de l'art martial dans toute sa diversité. Vous êtes parent cherchant à offrir une nouvelle expérience à votre enfant, ou un adolescent-adulte désirant impacter ses capacités physiques et mentales, nous vous accueillerons dès la semaine du 11 septembre au 45 rue du Général de Gaulle.

A. Hugel

LUNDI
PRÉPA COMPÉTITIONS
DE 19H À 20H30
MARDI
COURS ENFANTS
DE 18H30 À 19H30
COURS ADO/ADULTES
DE 19H30 À 21H
VENDREDI
COURS ENFANTS
DE 18H30 À 19H30
COURS ADO/ADULTES
DE 19H30 À 21H
SAMEDI
CRÉNEAU À DÉFINIR
AU GYMNASE ST EXUPÉRY
3 RUE DE L'ÉCOLE

IMPACT.GEISPO@GMAIL.COM

→ ESPACE CANIN

Le chien de mes rêves !

Tout commence par un chiot, une race, un coup de cœur qui porte l'espoir d'avoir ce chien qu'on a croisé un jour, si beau, si intelligent, si dévoué… Puis vient la réalité. Un chien a des besoins quotidiens (promenades quel que soit le temps, nourriture, occupations diverses, soins…), et selon la race choisie, ceux-ci peuvent être spécifiques. Combler ces besoins est la responsabilité du maître, et cela pendant 15 ans, chaque jour, malgré les changements dans notre situation.
Avoir un chien coute cher : il faut prévoir un budget pour l'achat, puis pour les soins. Certains chiots (dont l'origine est parfois douteuse) sont vendus moins chers, mais peuvent développer des troubles du comportement liés à un début de vie néfaste. D'autres peuvent être vendus très cher, au motif de la sélection des reproducteurs champions de beauté, mais dont l'équilibre mental importe peu.
Privilégiez les éleveurs respectueux du bien-être animal qui auront pris soin de réaliser les tests nécessaires pour éviter les tares héréditaires (qui peuvent être lourdes de conséquences selon les races) et qui auront veillé à stimuler les chiots, les familiariser avec l'environnement (humains, chiens, objets et bruits divers) avant de vous les vendre. Passez voir l'élevage et les conditions de vie des chiens.
Une fois le chiot à la maison, il faut prévoir l'équipement (gamelles, laisses, harnais, panier…), de la nourriture (évitez les croquettes bas de gamme), les soins vétérinaires classiques (vaccins, vermifuges, protection contre les parasites…) et « accidentels » (ingestion d'objets, blessures, allergies, réaction à des piqûres…), le toilettage selon la race. Il faut également trouver une solution pour les vacances : vous pouvez sélectionner les endroits acceptant les chiens, avoir des proches prêts à l'accueillir ou trouver une pension canine (à réserver avant que tout ne soit complet).
Avoir un chien nécessite de lui consacrer du temps, souvent plusieurs heures par jour. Si vous êtes déjà débordé par votre travail, le ménage et les obligations familiales, il faudrait peut-être repousser l'achat de votre chien à plus tard.
Avant de vous décider, n'hésitez pas à faire un tour dans un club canin pour vous renseigner auprès des moniteurs, voir les chiens adultes, parler avec les maîtres pour avoir leur ressenti avec la race qu'ils ont choisie. Cela vous évitera de mauvaises surprises et une

cohabitation insupportable autant pour vous que pour le chien. Si les besoins ne sont pas correctement satisfaits, nos chers compagnons devront s'en inventer, et ce sera plus que probablement au détriment de l'image du « chien de mes rêves ». Par exemple le malinois ne naît pas « obéissant » mais aura plaisir à parfaire son éducation en travaillant avec vous plusieurs heures par jour. Si vous négligez ses besoins, il pourra devenir destructeur de votre habitat, mordeur, ingérable. Le jack russell, génétiquement sélectionné pour chercher le gibier dans les terriers, pourra retourner votre jardin s'il n'a pas d'autre possibilité d'évacuer son énergie. Le labrador n'aura pas peur de se jeter dans la moindre flaque d'eau (c'est tellement drôle quand on est sur le point de rentrer !) étant un bon rapporteur de gibier tombé à l'eau. Il est rare de voir un Saint Bernard aimant courir pendant des kilomètres à coté d'un vélo ou un husky sibérien heureux d'être enfermé dans un chenil et sorti 3 fois 15 minutes par jour. Ce n'est pas forcément la meilleure idée de prendre le petit berger australien merle avec les yeux bleus à cause de son apparence physique, si c'est le chiot le plus turbulent de la portée. Prendre un border collie parce que c'est une race intelligente vous obligera de trouver des activités adaptées avec une nécessité de réfléchir… une balade en laisse en ville et trois exercices d'obéissance de base ne suffiront pas ! Les clubs de race peuvent vous aider à déterminer si votre choix est compatible avec votre rythme de vie.
Et quand vous aurez franchi le pas, allez à l'école du chiot pour parfaire votre éducation et devenir le « maître de ses rêves ».

M. Schaaf

→ KARATÉ DO GEISPOLSHEIM

La saison écoulée fut encore une fois extraordinaire : 250 licenciés, toutes les sections bien remplies, des titres pour les compétiteurs, des stages de très haut niveau…

Nos professeurs, instructeurs et entraineurs, tous diplômés fédéraux, sont prêts à vous accueillir, que vous soyez débutants, pratiquants ou confirmés, pour une découverte ou une pratique du Baby Karaté, du Karaté pour enfants, pour ados et pour adultes, du Body Karaté, du Krav Maga ou encore du Yoga, pour une nouvelle saison toujours dans le même esprit : une pratique performante dans une ambiance sympathique et familiale et toujours cette possibilité unique dans notre région : une cotisation permet de participer à tous les cours proposés ! Avec une nouveauté pour cette nouvelle saison : un cours de Krav Maga pour ados (11 à 14 ans) les samedis matin de 10 à 11h.

R. Fromm

TOUS LES DÉTAILS SUR WWW.KARATEDO-GEISPOLSHEIM.EU

Emma, vainqueure de la Coupe du Samouraï pour la deuxième fois, entourée des autres lauréats, des membres du jury, de Jean-Michel Schaeffer, Maire de Geispolsheim, et de son Adjoint aux Sports François Zisswiller.

DOJO : CENTRE SPORTIF RM 84

LUNDI
BABY KARATÉ (DE 3 À 5 ANS)
DE 17H30 À 18H30
KARATÉ ENFANTS (DE 6 À 10 ANS)
DE 18H30 À 19H30
KARATÉ POUR CEINTURES NOIRES ET GRADES AVANCÉS DE 19H30 À 20H15
KRAV MAGA DE 20H15 À 21H30

MARDI
KARATÉ ADOS (11 À 14 ANS)
DE 18H30 À 19H30
KARATÉ ADULTES ET ADOS (+ DE 14 ANS)
DE 19H30 À 21H

MERCREDI
BODY KARATÉ ADOS (11 À 14 ANS)
DE 17H15 À 18H
KARATÉ ENFANTS (DE 6 À 10 ANS)
DE 18H30 À 19H30
YOGA (+16 ANS)
DE 20H À 21H30

JEUDI
BODY KARATÉ ADULTES (+ 14 ANS)
DE 18H30 À 19H30
KARATÉ ADULTES ET ADOS (+ DE 14 ANS)
DE 19H45 À 21H15

VENDREDI
KARATÉ POUR CEINTURES NOIRES ET GRADES AVANCÉS DE 18H À 19H15
KRAV MAGA (+16 ANS) DE 19H30 À 21H

SAMEDI
KRAV MAGA ADO (DE 11 ANS À 14 ANS)
DE 10H À 11H
KARATÉ POUR CEINTURES NOIRES ET GRADES AVANCÉS DE 11H À 12H

DIMANCHE
KARATÉ SPÉCIFIQUE OU STAGES DE 10H À 12H
RENFORCEMENT MUSCULAIRE ET CARDIO
SÉANCES ANNONCÉES LORS DES COURS

→ PÉTANQUE LOISIRS GEISPOLSHEIM

Vous aimez les loisirs de plein air, vous souhaitez passer des moments agréables en bonne compagnie, vous voulez savoir s'il faut tirer ou pointer, vous désirez améliorer la précision de vos tirs ? Rejoignez notre association, vous y rencontrerez des personnes qui sauront vous accueillir chaleureusement et vous apporter l'assistance dont vous pourriez avoir besoin. Voire, peut-être, aurez-vous l'envie de rejoindre nos équipes en compétitions officielles afin de participer à la progression de notre club.

Nous sommes ouverts tous les jours de 14h à 19h (hors cas de réservation communale).
N'hésitez pas à venir soutenir nos équipes lors des évènements organisés dans le cadre de notre club.
Si vous souhaitez assister à une compétition, retenez la date du 10 septembre pour le Challenge Ehrmann.

R. Poupot

→ CARITAS

L'équipe locale Caritas du secteur de Geispolsheim recherche pour sa boutique CARI'FRIP un ou une bénévole référente

La boutique est située dans la Maison du Partage au quartier Gare, les vêtements proviennent de dons de particuliers. Les ventes ont lieu 2 demi-journées par semaine + 1 samedi matin par mois. Les invendus et le surplus des vêtements sont récupérés par l'association d'insertion Vétis qui les recycle.
L'équipe, qui gère la boutique, se compose d'une dizaine de bénévoles qui, à tour de rôle, participent au tri ou à la vente des vêtements selon les horaires d'ouvertures de la boutique dans une ambiance conviviale.
Votre rôle sera de conseiller les bénévoles, de faire le lien entre l'équipe de tri et celle de la vente, de participer aux réunions d'équipe. Vous gèrerez votre planning selon vos disponibilités.
Si vous avez le goût des vêtements, si vous êtes tentés par la mission et que vous disposez d'un peu de temps, n'hésitez pas, contactez-nous au 06 87 12 84 33

M-H. Danz

→ ENSEMBLE PAR NATURE

Le ciel ne va pas nous tomber sur la tête, mais…
Certains risques sont recensés sur notre commune par les pouvoirs publics*, qu'ils soient naturels (inondation, séisme ou mouvement de terrain) ou technologiques (usines et installations classées, pipeline, axes routiers et ferroviaires, aéroport). La Commune se prépare à y faire face si nécessaire avec l'appui des autorités.
Afin que chacun.e d'entre nous qui le souhaite puisse également faire preuve de solidarité en apportant efficacement sa contribution en cas de crise, nous proposons la mise en place d'une « Réserve Communale de Sécurité Civile » en appui des services municipaux. Il s'agit de permettre aux secouristes et aux pompiers de se consacrer aux missions complexes, dangereuses ou urgentes, en créant un groupe durable de bénévoles prêt.es à être mobilisé.es pour des missions simples telles que : information de la population, participation à l'alerte des populations ou à l'évacuation d'un quartier, accueil des sinistré.es, suivi des personnes vulnérables en période de canicule ou de grand froid, surveillance de digues, nettoyage et remise en état des habitations, collecte et distribution de dons au profit des sinistré.es, …
Voir la plaquette de présentation du ministère de l'Intérieur
https://tinyurl.com/RCSCivile
* www.georisques.gouv.fr

Les élu.e.s du groupe "Ensemble par Nature"
J. Fernique, A. Kohler, H. Mansuy, B. Sari

Chères clientes et chers clients

Une histoire se termine…

Après 22 années passées au sein de nos salons ACS Coiffure, Nathalie a decidé de quitter le métier de la coiffure.
Nous tenons à lui témoigner toute notre reconnaissance pour son implication, sa disponibilité, son professionnalisme et lui souhaitons une belle réusssite dans la suite de ses projets.

…Une autre s'achève

Depuis le 16 août et après plus de 30 ans de présence au quartier Gare, j'ai décidé de TRANSFÉRER DÉFINITIVEMENT l'activité vers le salon ACS Coiffure, rue de la Porte Basse au quartier village.
Vous aurez le plaisir d'y retrouver Christine, qui continuera à vous chouchouter.
Alexandra Brenner

ACS coiffure
HOMME - FEMME - ENFANT

Pour prendre rendez-vous
03 88 68 80 06

→ FINANCES PUBLIQUES

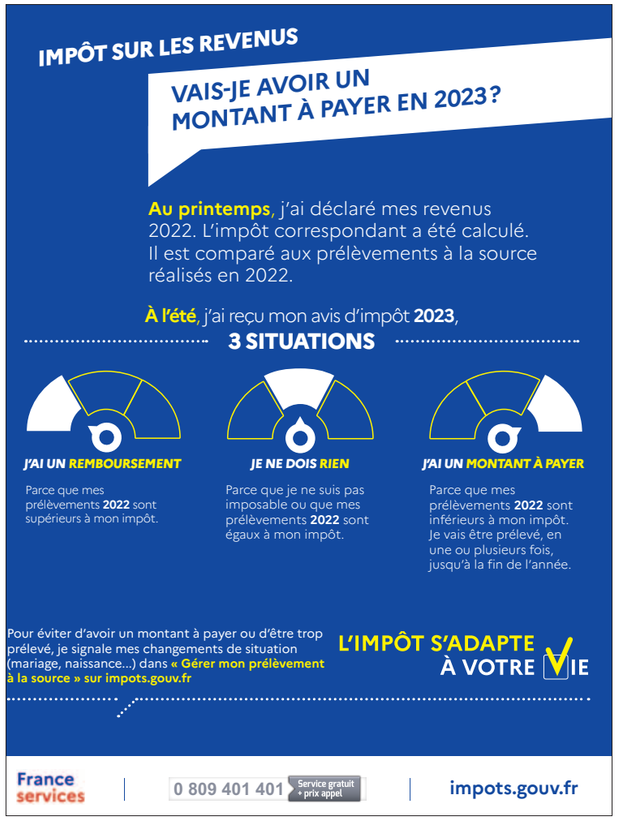

→ PRÉ-DEMANDE CNI - PASSEPORT

DERNIÈRES OPPORTUNITÉS

GEISPOLSHEIM

[L'Intemporel]

Appartements duplex
du 2 ou 4/5pièces,
rez de jardin ou attique

RT 2012 -30% avec 30% d'Énergies Renouvelables

PTZ

À DÉCOUVRIR

GEISPOLSHEIM

[Respire]

Appartements du
2 au 4/5 pièces
avec ascenseur

RE 2020 - DPE A
Chaudière Biomasse à granulés bois

PINEL+
PTZ

Prochainement à Geispolsheim

Votre maison individuelle prête à décorer avec un terrain à partir de 3 ares.
Inscrivez-vous sur contact@dynastie.fr

Syndicat BATISSEURS DE FRANCE

GRAND EST FEDERATION PROMOTEURS IMMOBILIERS

03 88 66 77 15
dynastie-construction.com

DYNASTIE CONSTRUCTION

Opinion system | N°1 DES AVIS CLIENTS CONTRÔLÉS
POUR LES PROFESSIONNELS DU SERVICE ET DE L'IMMOBILIER